(第三種郵便物認可)（明治三十一年五月九日第三種郵便物認可）　昭和十七年一月二十九日（木曜日）　臺灣日日新報　第一万五千四十九號　（一）　A

夕刊
臺灣日日新報
一月二十八日

三路分進態勢をとり 新嘉坡五十粁に肉薄
東西中央轡を並べて

【マレー戰線○○二十八日發同盟】皇軍のシンガポール攻撃態勢はジョホール・バルを起點として約九十度の角度に開く東西兩岸道路及び中央縱貫街道と三路上をそれぞれ約五十粁轡を並べて三路分進態勢を執りつつ潰亂する敵諸集團に新增援部隊を加へた約四萬の英軍を包圍してジョホール・バル及びシンガポール要塞に向つて怒濤の如き猛進撃を敢行、早くも潰走敵集團の殿り部隊に迫らんとしてゐる、斯くて戰場は幅十米に滿たぬアスファルト路上を時々刻々と南方に移動してゐるが最前線よりの報告に依れば三道路上共蜿蜒と續く敵輕戰車、貨車、迫撃砲、重輕機が或は黒焦げとなり或は目茶々々にへし曲つて散亂し又は背後より致命傷を負つた英人部隊の死體が到る處の路面を血塗り沿線敵施設は火から火へと黒煙を吹き上げてゐる

敵マレー主力部隊 新嘉坡島に集結か

【マレー戰線○○二十八日發同盟】我が猛追撃部隊の三方向よりする時々刻々の猛進撃に敵マレー防衛軍四萬の末路が注目を集めつつあるが各方面よりの諸情報を綜合するにシンガポール防衛總司令部ではマレーの主力部隊をシンガポール島に集結し飽くまでも同島要塞に立籠つて最後の抵抗を行ふべく決意したもの如くである

バリックパパン完全占領

【東京發同盟至急報】大本營發表（二十八日午前十一時三十分）―帝國陸軍部隊は一月二十五日午前一時蘭領ボルネオ島バリックパパンを完全に占領し、引續き殘敵を掃蕩中にして敵は逐次我が軍に投降しつつあり

陸鷲、蘭貢を夜間爆撃

【○○基地二十八日發同盟】陸鷲の精鋭○○部隊は二十七日午後十時（日本時刻）その主力を以てラングーン飛行場を又もや夜間爆撃し同上空において敵機四機と交戰悉く撃墜し飛行場北側兵舍に爆彈を命中これを炎上せしめた

一日で敵機四十屠る 我が陸鷲の大戰果
新嘉坡空軍全滅に瀕す

【○○基地二十七日發同盟】[illegible]一日で四十機を屠り[illegible]シンガポールに據る[illegible]に瀕せしめた、この日午後二時三十五分マレー東部海岸○○に我が[illegible]殲滅せんとした際敵は小癪にもこれを攻撃する爲ローキード・ハドソン九機、スロオード・フイシュらしき雷撃機十數機、ホーカーハリケン戰鬪機、バッファロー五機、コンソリデーテッド[illegible]機から成る大編隊が出動し來つたが我が戰鬪部隊の協力[illegible]の戰鬪隊の準備を見るや終始[illegible]照準を定める暇もなく爆彈を落下[illegible]走を企てたが我が戰鬪機の猛烈な攻撃を受け約四十五分に亙る壯烈な空中戰の結果雷撃機十二（不確實一機）ロッキード・ハドソン三機（不確實一機）バッファロ五機、ホーカーハリケン三機（不確實一機）コンソリデーテッド一機、合計二十四機を撃墜された殘餘の機は其儘遁走した、斯てこの戰鬪で我が方は被彈機數機を出したのみで又船團には何等の損害も無く敵を驅逐した、執拗な敵機は午後七時又復襲來雷撃機十五機乃至十八機スピットファイア一機をもつて復襲に現はれたがこれ亦前記諸部隊に直ちに發見されて又も猛烈な空中戰を演じて雷撃機十四機スピットファイア一機合計十五機を撃墜された、更にこの日シンガポール上空に於ても○○部隊がホーカー（ハリケン二機と遭[illegible]

マレー戰線○○にて鹵獲した敵高射砲

英軍の打撃は甚大

【東京發同盟】帝國陸軍航空部隊は開戰劈頭よりしてマレー、ビルマ英空軍に致命的打撃を與へたがその後英軍はわが地上部隊進出を喰ひ止めんと必死となり航空兵力の増强に躍起となりつつあつた、これは先般英國議會に於ける英首相の言明及びこれに呼應した米國の空軍増强の誇示に從つても明かである、特に英は濠洲、地中海方面よりマレーに急遽又地域を印度に對する航空防衛のためビルマに大々的增强を行ひ聯邦に歩調を一にしてシンガポール死守の一役を買ひ必至の防戰に努めつつあつた矢先わが陸鷲は大本營[illegible]に四十機を撃墜したので[illegible]の敵航空兵力[illegible]を見ると各種飛行機を[illegible]集めて來た所から見て[illegible]シンガポール[illegible]たらしくこれを[illegible]在シンガポール空軍は[illegible]に[illegible]してゐるものと見られる

新嘉坡全く混亂

【リスボン二十六日發同盟】シンガポール來電に依れば相續ぐ日本軍の空襲に依り目下シンガポールは全く混亂狀態に陷り市民は止まる所を知らない物價騰貴と食料品の買入に狂奔し商店でも在庫品の割當[illegible]を[illegible]ないので可及的速かに全食料品の當局乃至組合組織に依る販賣機構を確立し公市に歷つて幾多の共同炊事施設を實施するより外途はないだらうとされてゐる、シンガポール當局は二十六日暫定措置として食料品の販賣は一人に對し一週間罐詰二、三個、袋入りの場合には二袋に限定する旨を命じた　[illegible]激化され當局はこれが對策として食料品店に强制的に閉店を命じて混亂緩和に努めてゐるが然しこれだけでは決も現在の混亂を救ひ得あらう

たであらうがその內五十機を撃墜されては英軍の打撃は歐洲戰に於ける數百機以上の損失に匹敵するであらう

の猛襲に屈伏し濠洲本土は又皇軍の攻撃に怯えてゐる時、航空機は幾らあつても足りないシンガポールへの増强は血の出る思ひであつて[illegible]

七日の紙上に右に關する論評を掲げ米海軍の當面してゐる任務は極めて困難であると次の如く述べてゐる

海軍は何をしてゐるか、何故救援軍を派遣しないかとの疑問があるが、救援軍を現地に運ぶ責任を負ふ米海軍の任務の遂行は極めて困難で太平洋上の飛石の如き基地を確保し、我々の物資補給路の側面部隊に對し掩護しつつ重要物資輸送船の護送と他の輸送船の警戒に當るといふことは戰時において曾つて米國が實施した最大の物資補給問題である、これに比すれば日本船は限定され且つ防衛せられた水域で遙かに短かい水路を航行すれば足るのであるから問題は非常に簡單である、米國海軍の最大の責務はこれらの輸送路を確保することである、これは確かに常に宏大なる任務であるがこれこそ米海軍が果すべき任務なのである

ニュージーランド 米英の協力を要請

【ベルン（スイス）二十六日發同盟】ロイターウエリントン來電によればニュージーランド首相フレーザーは二十六日ニュージーランドの地位について次の如く言明太平洋防衛に對する英米の協力を要[illegible]請した

ニュージーランドの國防强化はニュージーランド自身にとつて必要であるのみでなく太平洋防衛に責任を有する他の諸國にとつても必須の問題である、ニュージーランドは終始英本國に對しチャーチル首相と緊密なる連絡を圖つて來た、然し英國が對獨戰を先決問題とし太平洋問題を後回しにすると云ふ態度の表明は曾て英國側から聽取したことはなかつた、ニュージーランドとしては今尚英米兩國とは緊密なる協力關係が存在しつつありとの見解を有するものである

米比軍最後の關頭
ナチブ山敵堅壘崩る

【比島前線○○二十七日發同盟】難攻不落を誇つたナチブ山の敵陣地も無敵皇軍の前には到底支へ得べくもなかつた、猛攻の火蓋を切つた我が猛攻は一、二八八米のナチブ山を陥して東西への連絡線を[illegible]に必死の抵抗を試みた[illegible]を[illegible]〇日で[illegible]して[illegible]の東西連絡線を見事遮斷した、敗敵は算を亂れを打つて最後の要塞と恃む〇〇山中に逃走してゐるが、我が精鋭の土氣は益々旺盛破竹の勢ひをもつて猛追しつつあり米比軍の運命も愈後の瞬間に立つに至つた

蘭濠軍救援遂行は 米海軍には至難
米側の論評自ら確認

【リスボン二十七日發同盟】日本軍の赫々たる大南進作戰の成功とともに濠洲蘭印及び南洋[illegible]に於ては米海軍の無能振りに對する[illegible]國から米國に對する救援の要望は日毎に切實を加へて居り一面米國内[illegible]

印度政情漸く不安
食糧不足から暴動罷業

【東京發同盟】皇軍のビルマ作戰の進捗に依り印度政府は漸次不安狀態に陷りつつある模樣で、二十七日確實なる筋への情報に依れば印度各地では住民の奥地に避難するもの續出、又小麥要品等生活必需品の缺乏より民心は極度に混亂狼狽の極に達してゐる、一方ヒンヅー教徒と回教徒間の紛爭も漸次表面化すると共に小規模ながらも各地勞働者の間に賃銀値上の要求罷業が發生してゐる模樣で最近各地では次の如き事件が勃發してゐる

一、ジョリツラでは食糧不足から食糧暴動が發生した
一、ベズワダでは同じく食糧不足から米騷動が勃發四十名が官憲に逮捕された
一、ラホールでは鐵道從業員約三千名が罷業を行つた
一、ベドネラの紡績工場は食糧不足から全罷業に入つた
一、ビハール州のルスト（炭礦）では賃銀値上要求罷業に入つた
一、印度勞働聯盟では政府に最低賃銀制度の實施、時間外手當、物價手當制度の確立を要求强硬態度を堅持での成行は注目されてゐる

その他ニューヨークタイムスの軍記者ハンソン・ボールドウインは二十[illegible]る非難は益々昂まりつつあるが、

反樞軸行動に報復
獨、中南米の反省要望

【ベルリン二十七日發同盟】リオデジヤネイロに於ける汎米外相會議の決定に對し獨外務當局は二十七日午後次の如く言明し南米諸國に最後の反省を要望した

汎米會議でル大統領はウエルズをして南米諸國を脅迫し樞軸國に對し協同宣戰の布告を行はせようとしたが遂に一致に至らず結局外交關係斷絕の具體案を各國に一任するに至つた、今まで の所はペルー、ウルグワイ、ボリヴイアの三國が外交關係斷絕を實施しただけであるがこれは南米の有力國が中米諸國のやうに完全な北米隷屬關係に立たず獨自の政策を持つてゐることを實證したものである、日、獨、伊三國はこれらの諸國が最後に來るべき政治、經濟關係を愼重に考へた上今後の行動を決定することを希望し成行を注視してゐる、若しこれら諸國が反樞軸國行動に出れば最後如何なる工作をしても我々はその國に對して報復的態度を變更しないであらう

米洲防衛委員會

【ブエノスアイレス二十六日發同盟】リオデジヤネイロ會議米洲防衛委員會は二十五日左記の二案を可決した

一、米洲技術經濟會議をワシントンに招集すること
一、從來の『汎米中立委員會』を『米洲司法審議委員會』と改稱、其の本部をリオデジヤネイロに置くこと

米英戰時經濟協定

【リスボン二十七日發同盟】ワシントン並びにロンドン來電に依れば二十七日米英兩政府は過般チャーチル英首相が訪米に際しルーズヴェルト大統領との間に締結した戰時經濟協定を發表した、右協定に依れば軍需品生産及び原料の三部から成り各部に夫々共同委員會を設け左の如き代表者が任命された

共同軍需品割當委員會 ホプキンス米武器貸與局長官（ワシントン駐在）ビーヴァブルック英軍需相（ロンドン駐在）
共同海運調整委員會 ランド米海軍委員長（ワシントン駐在）レザース英戰時交通大臣（ロンドン駐在）
共同原料委員會 バット米商務省顧問（ワシントン駐在）ビーヴァブルック英軍需相（ロンドン駐在）

これと同時に英政府は三委員會設置の目的を左の如く發表した

軍需品調査委員會の設置により米英兩國の全軍需資源は共同の指揮下に置かれることとなつた同委員會はワシントン並びにロンドンに設けられ一切の軍需品の割當を行ふ、又原料委員會の設置により兩國共同海運調整委員會は原則的に兩國の海運能力をプールし兩國の原料資源を出來得る限り有效化するにあり且つ迅速にその原料を利用する目的を以て設けられたものである

米飛行機三萬 臺建造費可決
百三十五億弗

【リスボン二十七日發同盟】ワシントン來電に依れば米上院は二十七日飛行機三萬三千臺建造費百三十五億弗の巨大な臨時追加豫算案を可決直ちにホワイト・ハウスに廻付した

濠近東派遣軍 の召還論
戰時會議で會談

【ブエノスアイレス二十七日發同盟】ロンドン情報に依れば濠洲軍は英本國の爲めに必死で戰つてゐるにも拘はらず英本國が濠洲の危機を顧みないに鑑み濠洲は近東方面派遣軍を呼び返しこれを自國防衛に當らしむべきであるとの意見が濠洲內で非常に有力化してゐるがこれを緩和するため近くウエーヴエル將軍麾下の西南太平洋反樞軸聯合軍戰時會議に濠洲及び蘭印代表を夫々參加せしめる事になるものと見られてゐる、其の詳細に付ては明らかにされてゐないが現在オヒンレック近東軍司令官の下で副司令官として濠洲近東方面派遣軍の指揮に當つてゐるサー・トマス・ブレーミーの參加は確實であり其他にベネット大將參謀總長スターデー中將、本國防衛軍司令官マッケー少將等が候補

米大西洋岸に 船舶撃沈卅隻
獨潜水艦の活躍

【ベルリン二十七日發同盟】獨軍司令部二十七日正午發表・獨潜水艦隊は米國及びカナダ沖で反樞軸國船舶に對し猛烈攻撃を加へ新たに大型油槽船六隻を含む商船十二隻計十萬三千噸を撃沈した、一月廿四日獨潜水艦が初めて米大西洋岸に出現してより撃沈せる船舶總數は三十隻計二十二萬八千噸である

米派遣軍上陸 アルスターに

【ベルン（スイス）二十七日發同盟】ラッセル・ハートル少將麾下アメリカ派遣軍は二十六日北アイルランドのアルスターに上陸したがその詳細につきロイター通信は數千よりなる歩兵一個師團と報じてゐる

總司令官に チエニー

【リスボン二十七日發同盟】米國は英本土防衛を援助するため二十六日英本土及びアイルランドに軍隊を上陸せしめたが二十七日ロンドン來電に依れば英本土に於ける米派遣軍總司令官として、ジエームス・チエニー少將が正式に就任することとなつた、チエニー少將は過般來ロンドンに駐在して米軍の英本土派遣軍司令部をロンドンに設置、参謀長としてチヤールス・ボルテ代將を任命、諸般の準備を完了して派遣軍の到着を待つてゐたものである

北愛蘭に米援 軍到着

【リスボン二十六日發同盟】ワシントン來電、米國は過般米英國に援軍派遣の爲め北アイルランド及びスコットランドに基地を建設中であつたがスチムソン陸相は二十六日愈々米派遣部隊先遣隊が北アイルランドに上陸した旨次の如く發表した
英國派遣の米國軍は二十六日北アイルランドの某港に到着した派遣軍司令官はラッセル・ハートル少將である

セレベス島東岸と バタビア連絡杜絕

【リスボン二十七日發同盟】バタビヤ來電によれば日本軍のセレベス島東岸ケンダリエ上陸以來同地との連絡絕え一切情報不明である、飛行場も同地方東岸一帶は日本軍に占領されたものと推定される旨發表した

[illegible]として擧げられてゐる、一方蘭印側からはテル・ボールテン蘭印軍司令官、蘭印海軍司令官ヘルフリッチ海軍中將、空軍司令官ファン・オーエン中將の内一人が參加するものと見られてゐる

技術院官制等 三件を可決
樞密院本會議

【東京發同盟】樞密院定例本會議は天皇陛下親臨の下に二十八日午前十時五十分宮中に開會

一、技術院官制
一、昭和十七年度の[illegible]の件
一、[illegible]に關する件

の三件を本[illegible]より審査報告[illegible]可決、陛下入御あらせられ同[illegible]した、[illegible]十八日午後[illegible]日午後三十一日公布する

南方地下資源開發 擔當者を定め着手
岸商相言明 衆議院豫算總會

【東京發同盟】二十八日の衆議院豫算總會は午前十時十三分開會

堤康次郎氏（翼同）南方の開發は緊急を要するが之を南方にのみ求めるのは危險であり內地開發方策を講ずる必要がある、內地と南方との調整をどうするか

岸商相　南方地下資源の開發には國內の技術陣の總動員を以て當るのは勿論總合會社の如きを作るのは適當ではない、既に責任の[illegible]を[illegible]

堤氏　開發擔當者には技術、經驗、資力のある者を擇び擔當者の數を[illegible]して[illegible]

商相　[illegible]

堤氏　南洋の豐富な資源開發の[illegible]

商相　國防經濟として[illegible]

森下國雄氏（翼同）滿洲開發[illegible]

竹內次長　[illegible]

竹內對滿事務局次長　五ケ年計畫の第二次計畫[illegible]

森下氏　[illegible]

竹內次長　第一次計畫は[illegible]

井野農相　滿洲大豆には現在[illegible]

森下氏　滿洲の現地資金を如何にして[illegible]

竹內次長　五ケ年計畫の資金[illegible]

森下氏　今回の改正によつて北支開發が[illegible]

及川興亞院總務長官心得　[illegible]

南方諸地域への 宣傳と文化工作
谷總裁政府の方針闡明

【東京發同盟】南方諸地域に對する宣傳文化、工作上、新聞、ラジオ、映畫の活用につき二十八日の衆議院[illegible]は左の如く述べて[illegible]方針を明らかにした

一、南方における新聞の使命は重大である。內地新聞の統合の[illegible]

一、大東亞文化建設の一環として[illegible]

女子中等教育 改善近く實施

【東京發同盟】二十七日の衆議院[illegible]委員會に於て中野文部[illegible]

通信料金引上 增收の使途

【東京發同盟】通信省は通信料金の[illegible]

（大藏、厚生兩省よりの繰入）
一〇、七〇〇
九、〇〇〇
一八、九〇〇
一一、〇〇〇

賃金統制令改 正の用意

【東京發同盟】二十七日の衆議院[illegible]

郡市區醫師會 は認めぬ方針

【東京發同盟】二十七日衆議院[illegible]

人事

▲本山文平氏（臺灣拓殖理事）廿八日來北（日之丸館）
▲渡邊茂氏（[illegible]）[illegible]
▲[illegible]
▲宮本一學氏（[illegible]）二十八日來北（[illegible]）
▲安達[illegible]氏（[illegible]）二十八日來北（[illegible]）

肺病 ろくまく
まちがつた治療法の爲、あたら人生を失ふ肺患者よ、早く正しい治療の道によつて治しませう。
お釋迦樣の金言を基礎とした全快への指導書"治療の原理"と藥草療法"光明のあなたへ"の二冊の本を寺から御禮として差上げ無料送呈いたします。
今スグ「臺灣日日で見た本下さい」と書いてハガキで申込んで下さい。そして早くこの方法により肺患を征服して、喜びの光明にかがやく日をお送り下さい
大阪府布施市　功德山德林寺

紅いカンナの葉蔭に 生々しい敵屍散見
皇軍シンガポール街道驀進

【マレー前線〇〇二十七日發同盟】決戰三十餘時間、[illegible]

[illegible]

英靈・南海に薫る
田中部隊名譽の戰死者

田中部隊名譽の戰死者左記の通り[illegible]

[illegible]

大陸各地轉戰の古つはもの 西均上等兵戰死

西均上等兵

【新竹電話】田中部隊名譽の戰死者[illegible]

兄の身代りになつて働く 更に父を失ふ野口伍長一家

【新竹電話】[illegible]

飛行機臺北州學校號 獻納醵金要領

臺北州では[illegible]

臺灣神社月次祭に總督參拜

[illegible]

鄕土の香り慰問袋
豫定量を遙かに突破、近く前線へ發送
總督、長官も夫人名で率先寄贈

[illegible]

「決戰生活五訓」のポスターを配布

[illegible]

二、家庭も職場、全生活を通して御奉公の誠を盡せ
三、空襲何ぞ恐れん、奉公班で結束固め各自の持場
四、流言に迷ふな、當局の指示を信頼し行動せよ
五、長期戰だ、沈着明朗大いに頑張れ

をポスターに印刷し、全市各方面[illegible]

軍國の母、妻への錬成

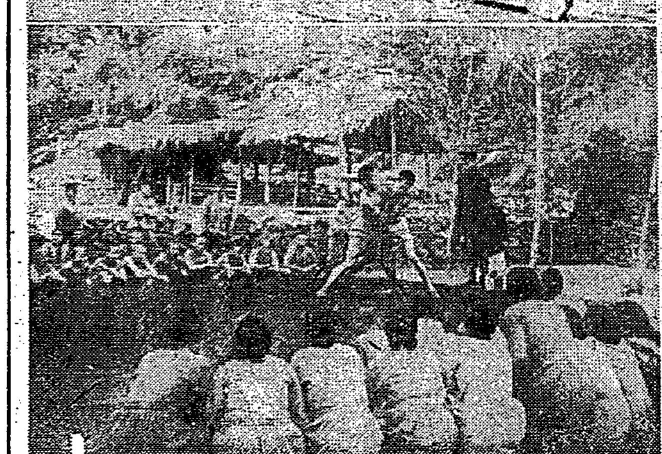

[illegible]

明日の"志願兵"に備へて

[illegible]

志願兵志願手續要領 臺北市から發表
身體檢査臨時出張所を設置 あすから一日迄

[illegible]

記

日時 自一月二十九日至二月一日 毎日自午後一時至午後五時、但し受付は午後四時迄
檢査場 樺山國民學校、日新國民學校、老松國民學校

[illegible]

まさに甲種合格
建府青年團で準備體格檢査

[illegible]

市廳内の適格職員を激勵 藤村市長から

[illegible]

亡き夫に代り志願
島都・更に七名が願書提出
昂る看護助手志願熱

[illegible]

新竹市の志願熱熾烈

[illegible]

從軍看護婦志願 臺北・内地人女性の初名乗

[illegible]

小僧さんの赤誠 皇軍慰問金にポンと百圓

[illegible]

基隆市愛婦分會で決戰態勢大會

[illegible]

部落振興研究發表會

[illegible]

臺北市は略完納

[illegible]

さくらフォルム
スペシアル
パンクロF
パンUSS
小西六合資出張所

荒木稲府顧問官逝く

【東京發同盟】[illegible]

三國志 (689)
(赤壁の巻)
吉川英治作 矢野橋村畫

宴の蠢（二）

[illegible]

(好評新刊) 小説 葉隱 笹本寅著 B6判 定價一圓五十錢
(内容)
[illegible]
東京市小石川區音羽町 大日本雄辯會講談社發行

風邪にかゝらぬやう
風邪に罹らぬ秘決！ ビタミンA、Dの缺乏はすぐ風邪に罹り易く色々の病氣の原因となります。[illegible]
感冒豫防に・虛弱兒・產前產後に・視力減退・骨軟化症等……
ビタドール
[illegible]

痢に
吸着療法劑
アドソルビン
アドソルビンは腸管内に於ける細菌、細菌毒素その他異常有害物質並に過剰の水分或は粘液等を吸着する力極めて強く
急性慢性腸カタル、腸チフス、赤痢疫痢、食餌中毒、小兒下痢、腸結核、吐瀉症等の下痢諸症に適用せらる
(錠)25錠 (末)100瓦
東京市日本橋區室町 三共株式會社
臺北出張所 臺北市表町一丁目
SANKYO 三共

無毒健康体へ導く
病毒と體毒に
ベルツ丸
梅毒 [illegible]
本舗 鈴木日本製藥社

臺灣日日新報
本日夕刊共六頁

敵の抵抗線一撃潰滅 忽ちレンガムを占領
新嘉坡街道疾風の追撃戰

【マレー戰線〇〇二十八日發同盟】要衝クルアンを奪取後マレー縱貫鐵道に沿ひ南下猛進撃を續行中の中部進撃〇〇部隊はクルアン東南二十粁レンガム近郊の抵抗線を一撃忽ちこれを潰滅して二十七日午後四時十五分レンガムを占領更にシンガポール街道を疾風の追撃戰を續行中で二十八日朝現在我が先鋒部隊よりシンガポールへは〇〇キロである

ジョホールバル迄 五停車場殘すのみ
我が精鋭の意氣衝天

【マレー前線〇〇二十八日發同盟】クルアンに於いて最後の抵抗を試みて破れた英軍は防禦線を全面的に放棄したものの如く二十七日以來總退却を開始、これを中央縱貫道路に沿つて猛追する我が精鋭の意氣物凄くジョホールバールまではステナク、クライ、サレン、スナイ、ケンパスの五停車場を殘すのみとなつた

バランガの堅壘に 今や日章旗飜る
全比軍大混亂に陷る

【比島前線〇〇二十八日發同盟】[illegible]

大東亞全體を狙ひ 食糧政策の施策
衆院豫算總會 井野農相の答辯

[illegible]

殘虐の米國を捨てて 臨時政府に協力せよ
烈々たる勸告放送

我が比島派遣軍 比島軍民に對し

【マニラ二十八日發同盟】[illegible]

"コレヒドールの虐殺を想起せよ"

"アメリカの殘忍行爲を先づ靜かに一考せよ"

[illegible]

大東亞戰争（上）シンガポール空襲、大編隊の陸鷲機（十八日）（下）空中戰で我空軍に撃墜された英スピットファイヤー機の無殘な姿（ダヴオイ郊外にて二十一日）

我意解す有力人物 中心に占領地行政
佐藤軍務課長方針を説明

【東京發同盟】二十八日の衆院豫算總會で占領地の政治工作につき佐藤軍務課長は次の如く方針を説明した

一、占領地の行政についてはその地域の有力人物で我方の意を解するものを中心に行ふ
一、行政組織は出來るだけ從來のものを活かして行く方針である
一、住民に對しては各地域の風俗習慣等を尊重して行く

貴院豫算總會

[illegible]

臺灣南洋居住者を 南方へ進出さす
上畑拓務事務官説明

【東京發同盟】二十八日の衆議院[illegible]

轉廢業資金に 別途金融措置 總資金十億餘

[illegible]

業務用配給米節減 勞務者には增配

[illegible]

物動計畫に製鐵
臺灣產業事情 齋藤長官説明

[illegible]

臺銀マニラ支店融資を開始 郵便も取扱復活

【マニラ二十八日發同盟】[illegible]

大東亞共榮圈の 交通體制の整備
八田鐵相の言明

【東京發同盟】二十八日の衆議院[illegible]

官紀肅正徹底へ 監察考查制度實施
刑事局長所信を表明

【東京發同盟】[illegible]

翼贊會の性格、代表的質問
けふの衆院豫算總會

【東京發同盟】二十九日の衆議院[illegible]

（衆院豫算總會質疑應答）
助川氏 [illegible]
農相 [illegible]
湯澤内務次官 [illegible]
八田鐵相 [illegible]
中山福藏氏 [illegible]
中山氏 [illegible]
橋田文相 [illegible]
林平馬氏 [illegible]
長野長廣氏 [illegible]
長野氏 [illegible]
文相 [illegible]
井野農相 [illegible]
小泉厚相 [illegible]
林氏 [illegible]
吉植庄亮氏 [illegible]
吉植氏 [illegible]
鈴木企畫院總裁 [illegible]
池本甚四郎氏 [illegible]
湯澤次官 [illegible]

けふの兩院

【東京發同盟】[illegible]

人事

[illegible]

今日の府報

[illegible]

日本大學商經學科
入學試驗期日
大學部 商業學科 經濟學科 三月六日（金）
專門部 商科 經濟科
第一回 （晝間）第二次六月六日（金）第二次六月十五日（日）
第二回 （夜間）第二次六月八日（日）第二次六月十五日（日）
◆願書受付 第一次 一月十日ヨリ 二月二十日迄 第二次 三月十二日迄
◆詳細ハ郵券封入 東京市神田區三崎町 日本大學商經學科 教務課宛照會ノ事

簡素な女性美こそ…
銃後女性の健全な身だしなみと言へます
先ずお肌を强く健康に整へてください
洗顔後入浴後に・肌アレ止に・化粧下に
ウテナバニシングクリーム

ブックランプ

重要產業統制團體協議會編・統制法令解説叢書
第一輯 產業設備營團解説 「營團」の問題點を解明して剩す處なし！
第二輯 企業許可令の解説
重要產業統制團體協議會 帆足計著 統制會の理論と實際 增補新訂
發行所 新經濟社

新亞細亞 1月號
★大東亞戰爭特輯★
日米戰爭の世界史的意義……大川周明
南方問題の發展と反省
聖戰完遂の基本的要請
大東亞戰争と比島
太平洋と米英ソ
濠洲兵の研究
印度洋地政學
佛印農業再編成上の課題
滿鐵東亞經濟調查局

青少年諸君に贈る偉人傳三冊
野村愛正著 豐臣秀吉
群雄割據の戰國時代、百姓の子から身を起し遂に天下を平定、海外雄飛を志せる秀吉の波瀾に富み、且つ人間味溢ふる一生！
池田宣政著 ヒットラー
貴司山治著 北條時宗
偕成社

齋藤瀏著 わが悲懷 新刊
木暮義雄譯 星を見つめる人―ガリレオ傳（上）
關口泰著 山湖隨筆
宮城道雄著 夢の姿
近市子譯 アメリカ成年期に達す
那珂書店

社說

南方開發と臺灣炭の使命 バンカー及輸出增勢に對應せよ

[illegible]

管理通貨制採用と戰後の世界經濟情勢

賀屋藏相理論的基礎闡明

【東京發同盟】二十七日の衆議院[illegible]

經濟秩序維持安定

經濟總力發揮に綜合的調節 山際銀行局長說明

【東京發同盟】日本銀行法案中[illegible]

戰時金融金庫運營

【東京發同盟】二十八日の衆議院[illegible]

重要事業場管理令制定

工場勞務者の思想體育訓練 持永勞働局長言明

【東京發同盟】[illegible]

大東亞の食糧對策

三浦農林次官當局の方針言明

【東京發同盟】二十八日午後の[illegible]

檢查規則改正の要

本島パイン工業界の動向

[illegible]

鋼材配給機構確立

臺灣鋼材會社本位で特約店廢止

[illegible]

勞務調整令の解說

廿七日懇談會終る

[illegible]

木炭の生産計畫

明年度八億四千七百萬貫

[illegible]

臺灣瓦斯總會

[illegible]

補炭港早急實現へ

遞信部近く陸運能力檢討

[illegible]

煉瓦窯業兩社總會

[illegible]

天然セメント總會

[illegible]

新竹商議所總會

[illegible]

內地で砂糖增配

二月分六割乃至七割を

【東京發同盟】[illegible]

南方開發

指導者訓練問題の質疑應答

【東京發同盟】[illegible]

朝鮮米の實收高

二千四百八十八萬五千石

【京城】[illegible]

魚類增産計畫目標

數量八億七千二百萬貫

【東京發同盟】[illegible]

冷害共濟制度

三浦農林次官から內容說明

【東京發同盟】[illegible]

大東亞全域の產業統制問題

鈴木企畫院總裁が說明

【東京發同盟】[illegible]

小作爭議激減

【東京發同盟】[illegible]

內外商況(廿八日)

株式 整理商內 高値取組

兜町前場況

[illegible]

兜町後場況

[illegible]

東京短期前場

[illegible]

東京長期前場

[illegible]

東京短期後場

[illegible]

東京短前日步

[illegible]

東京銀行實株

[illegible]

東京國債賣物

[illegible]

東短取組喰合

[illegible]

東京長期總取組

[illegible]

大阪短期前場

[illegible]

大阪短期日步

[illegible]

大阪長期前場

[illegible]

大阪短期後場

[illegible]

《北濱展望》

【大阪發同盟】[illegible]

絲況

橫濱生絲前場

[illegible]

橫濱生絲後場

[illegible]

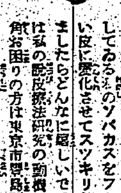
私のソバカス取った話!

[illegible]

結核を根絶せよ

【治療參考書】無代進呈

大阪市[illegible] 角田正直

デルモライツ

感冒 扁桃腺炎に 三十分しつぷ薬

三式錠

胃腸病でやせる人

代理店 大阪市[illegible] 株式會社 高橋盛大堂

科學と國防

この一戰! 何がなんでもやりぬくぞ

譚海 二月号

現地小說 支那饅頭

現代小說 明朗純情 鐵の合唱 新しき出發

南方挺身 御朱印地圖 橫溝正史

知識と興味の科學 ★飛行家の涙 ★潜水夫物語 ★榮養人體試驗

捕鯨船物語

★陸軍魂の生まれるところ……原 ★廢品で作れる寫眞機……鈴木 ★面白科學 ★空襲と防空 ★馬鹿にならない蛇毒……川端勇男 ★厚生運動とバラ香水……己貫千尋

價三十錢 東京 博文館

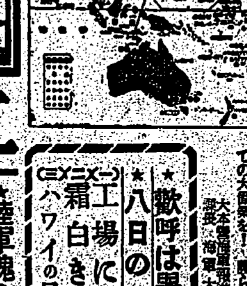
大東亞戰爭一問一答

平出英夫

★歡呼は擧がる十二月 ★八日の一億感奮集 工場に殉ず……奧村 霜白き神殿……堤 ハワイの日章旗……松井

長期戰必勝の覺悟座談會 村松久義 氏家武 近藤新一 美濃部洋次

日の出 二月號

戰爭小說特輯 ハワイ大海戰……福永恭助 シンガポール戰……木村毅

南京への道……棟田博 軍刀……濱本浩 祝盃……加藤武雄

その日のルーズヴェルト……攝津茂和 太陽の子等……竹田敏彥 花淨瑠璃……川口松太郎

米英艦隊擊滅の眞相……平出大佐 南洋開拓の先驅者 戰爭と回收される鐵・銅 大東亞の資源戰……永戶政治 近代戰車物語……長谷川少將 我が海軍の「決死訓練」……高橋三吉大將 一億總進軍の時……德富蘇峰 パナマ運河の話 空中魚雷の話 漁業で米英を凹ました話 笑ひの慰問袋 太平洋珊瑚礁

價五拾錢 新潮社

輝く紀元節式典

聖徳を欽仰寶祚の無窮を壽ぎ奉り　挺身奉公の決意固めん

大東亞戰下　最初の佳節

皇民奉公會では紀元二千六百二年の輝く紀元節を迎ふるにあたり、一億國民は齊しく聖徳を欽仰し、寶祚の無窮を壽ぎ奉ると共に、[illegible]大詔を奉戴し決戰下にある奉公の決意を固める[illegible]の下に本日は左の如き奉祝事項を實施すべく二十八日全島各支部に通牒した

一、當日は全島一齊に國旗を掲揚すること

二、當日午前九時を「國民奉祝の時間」と定め全島民は左の方法に依り奉祝を行ふこと

イ、各家庭での他適宜の場所に於て夫々宮城遙拜を行ふこと

ロ、官公衙、學校、銀行、會社、工場、鑛山等に於ては奉拜式及び必勝祈願を行ふこと

ハ、市街庄に於ては所在詰機關參加の下に一箇所若くは數箇所に於て國民奉祝の式典を行ひ決戰下紀元の決意を宣誓すると共に必勝祈願を行ふこと

二、神社に於て行はれる紀元節祭には市街庄民はなるべく多數參列し必勝祈願を行ふこと

三、實施上の注意

(一)本奉祝の實施に當りては紀元二千六百二年紀元節の意義と決戰下の重大時局に鑑み益々島民の士氣昂揚に努むること

(二)國民奉祝の時間通知方としては奉拜、サイレン、警笛等は時間に依る[illegible]と紛れる虞れあるを以て原則としてラジオの放送に依るか國民各自はこの時間を確認し或はラジオの通告なき場合も夫々の場所で遙拜を行ふこと、又汽車、汽船、自動車、バス等の中では乘務員がこの時刻を乘客に通知すること

(三)市街庄主催の式典の順序は概ね左に準ずること

式典次第

一、開式の辭
一、國旗掲揚
一、宮城遙拜
一、國歌奉唱
一、國歌奉唱
一、詔書奉讀(紀元二千六百年紀元節ニ賜リタル詔書)
一、祈念(大東亞戰完遂のための必勝祈願)
一、祈念(陣歿の英靈に對する感謝と皇軍の武運長久の祈念)
一、宣誓
一、萬歲奉唱
一、閉式の辭

宣傳講演會

【新竹電話】新竹州大溪郡では二月一日に迫つた紀元節を前にしてこの聖なる日を意義あらしめる[illegible]七日より郡下各部落で皇民奉公會主催のもとに新田郡守以下郡出動で宣傳講演會を開催したが三十日迄續行される。今回の講演は十五ヶ所である

臺北市では三十一日午後四時から市民講堂で講習會を開き、志願兵制度について[illegible]に關し指示打合を行ふ

英靈・南海に薫る

田中部隊名譽の戰死者

大本營の發表する南方戰線に於て田中部隊に所屬して名譽の戰死を遂げた將兵中左の如く發表された(本島出身は[illegible])

[illegible]

一日に一度は必ず　氏神に敬虔な祈願

"志願兵に妻は不用"

固い決意の下に婚約まで解消

[illegible]

青年

[illegible]

覺悟

[illegible]

延期

[illegible]

先方

[illegible]

結婚

[illegible]

病氣の金子伯に　野菜一籠御下賜

【東京電話】天皇、皇后兩陛下には去る二十五日病氣療養中の金子[illegible]伯に野菜一籠を御下賜あらせられた[illegible]

安靜を取戻す

【東京電話】金子堅太郎伯の容態は二十八日午後六時體溫三十七度三、脈搏九十、呼吸十九で安靜を取戻した[illegible]

臺灣住宅營團

第一期建築計畫

臺北、高雄、臺南に合計三千五十戸　敷地を選定近く着工

[illegible]

△甲型　六百五十戸△乙型八百五十戸△丙型八百五十戸△丁型七百戸

[illegible]

各所に分散建築

付與される種々の特典

[illegible]

古金屬集めて獻納

海軍武官府に豆赤誠部隊

[illegible]

金屬回收に一役　新竹華僑新民公會

[illegible]

志願兵制度打合會

けふ臺北市皇奉支會で

[illegible]

血書・看護助手志願

臺北市役所に赤誠譜殺到

[illegible]

決意

[illegible]

皇軍

[illegible]

三女性揃つて　看護助手志願

[illegible]

勇士の勞苦に感謝　獻金

皇軍將兵慰問金 ⑬

本社受付分(敬稱略)

金一千五百圓　臺灣石炭株式會社社長今川淵
金五百圓　臺灣石炭株式會社
金三百圓　[illegible]
金二百圓　[illegible]
金百圓　[illegible]
金百圓　[illegible]
金百圓　[illegible]
金百圓　[illegible]
金百圓　[illegible]

[illegible]

累計金十九萬八千四百五十九圓四十一錢也

共榮圈確立に協力

新竹州華僑全島に飛檄

【新竹電話】新竹州中部[illegible]

演劇挺身隊試演會

あす臺北市榮座で開催

[illegible]

結核　テルモツベリン

文獻贈呈

大阪市東區道修町　大阪藥研究所

ラヂオ

[illegible]

映畫と演藝

大世界館　[illegible]
國際館　[illegible]
第二世界館　[illegible]
新世界館　[illegible]
芳乃館　[illegible]
榮座　[illegible]

・・ニュース映畫會・・

無敵海軍輝く觀兵式
マレイ戰線皇軍怒濤の快進撃
米國俘虜護送さる
北ボルネオ完全確保

本日　公會堂

公告

頂双溪炭礦株式會社　第三期決算公告　精算人　小松利三郎

第四十期決算公告　新竹劇場株式會社

臺灣貯蓄銀行

第三十四期決算公告　臺灣煉瓦株式會社

臺灣窯業株式會社

第五十一回決算公告　源泰商行

第貳回決算公告　國産スレート株式會社

[illegible]

母カネ儀永々病臥中之處藥石效無ク一月二十八日午後零時永眠仕候間此段辱知諸彥ニ謹告仕候
阿世知重憲
重夫
妻　上宗彬
友人總代　山田盛興

父福藏(舊名劉金福)儀永々病氣中ノ處附屬醫院ニ於テ一月二十八日午前八時死去致候ニ付本月三十一日午後二時稻江會館ニ於テ告別式相執行致候間此段謹告仕候
追テ時局柄供花供物一切御辭退申上候
男　中山義一
兄　中山定夫

御會葬御禮　門脇芳藏

健康報國

頭山滿翁揮毫

福岡本蓮寺の名灸　特別出張

期間　一月三十一日より四日まで五日間

會場　臺北市公會堂二階

高田墨村師

臨時休業

明三十日ハ第三十九回通常總會開催ニ付臨時休業致候

臺北信用組合

案内

[illegible]

各地綜合版

聖戰完遂の心意氣
正味六時間で全議案審議終了
決戰下の高雄州會終る

【高雄電話】昭和十七年度高雄州歳入出豫算二千九十萬八千五百九十八圓を議決すべき第十四回高雄州會は二十八日午前十時より州會議事堂にて開會[illegible]

皇軍へ感謝電

感謝電文

歡喜の日に備ふ【馬公】
新嘉坡陷落の祝賀行事

輝く賞賜物件
新竹州の傳達式

戰捷祈願式
國婦花蓮港支部

【花蓮港電話】國婦花蓮港分會では二十八日午後一時から[illegible]

足掛○年の御奉公
病一つせずお役に立つて仕合せ
故小澤兵長の兩親語る

虐げられた緬甸概況
英の桎梏下に苦惱
東亞に還る日遠からず

【東京電話】東亞アジアの一環として大東亞戰に步調を合すべき使命を内包しながら幾年英國の壓政と侵略の前に屈せなければならなかつたビルマの現狀こそは我々「アジアの解放」である[illegible]

ビルマの自然

英ビルマ抗爭史

米のビルマ

鑛產資源

緬甸人の社會生活

喘ぐビルマ人經濟

銃後の備へ完し
馬公奉公壯年團結成式
(馬公要塞司令部檢閱濟)

お父さんもあの世で喜んでゐるでせう
故毛利兵長の母堂語る

【臺中電話】臺中市錦町四の九毛利兵長利恰氏は今次大東亞戰に[illegible]

奉公醫師團
臺東廳支部結成

志願兵達成へ
沸上る全島の熱誠

高砂族も六十四名

澎湖廳で打合せ會

街庄別の志願者數

廿四日迄千七百人

率先する青年團員

赤誠の獻金

軍司令部扱

海軍武官府扱

恤兵獻金

國防獻金

獻品

古釘一本も國へ
臺南市の鐵屑回收

積極的水產開發へ
新竹州で州下沿岸一圓

員林郡青年男女が大擧して志願

上り坂になるな
篤志看護助手募集規定の趣旨を新竹家政女で全校へ訓示

納稅成績良好

家屋稅を完納
南投稅務管內で

地方色(三中)

無代贈呈の特典(規定)
教育に趣味に一面白くて爲になる
高級組立 廻轉式 幻燈映寫器(寫スライド)
申込所

川釣り篇
釣一年
29日より4日間 名画大會
伊太利アストラ超特作
絶對の釣境
ナポリの風よ
カーラ・デル・ポッジョ
主演 マルタ・ビール スリー・アシア
文部省認定 教化映畫
吉野朝道讀
大世界 全館均一 50錢(税共)

レートクレーム
職場の女性に
レートクレームは必需品です。
絶えず適度の潤ひを與へて、色々な皮膚障害を除き、いつも美しくお肌をまもります。
東京 平尾賛平商店

試薬進呈
永年の鼻病が治る
天晴本舗 再春館製薬部
鼻科合理薬 天晴 あつぱれ
鼻病を体質から治せ

エル ビオゲン 錠
姙産婦 乳幼兒 の榮養源
東京 ライオン製薬株式會社

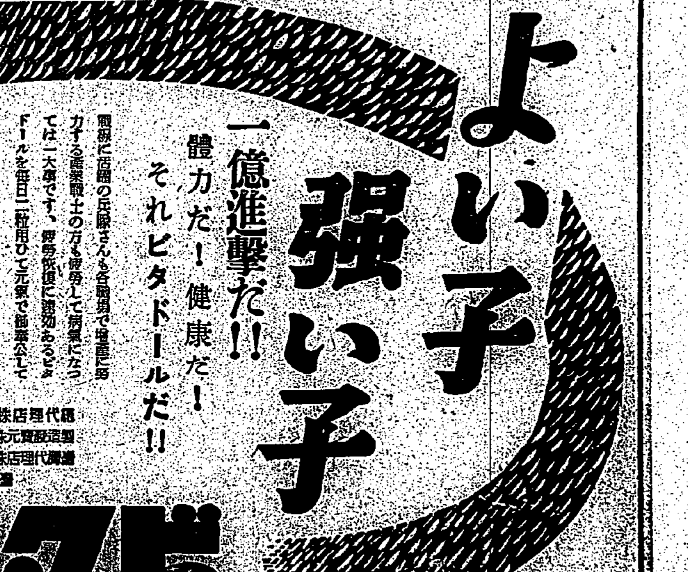

淋疾の決定薬二基アミド剤を主剤とせる
強力リベール錠
淋疾の治療にはぜひ此の化學剤を!
然るに強力リベールは、内服により如何なる深部にも浸潤到達する有力新化學物質を主剤とするので、一旦之が淋菌に接觸するや忽ち強大な偉力を發揮して菌を立所に殲滅する。
發賣元 竹村製剤所
●主治 急性淋病・慢性淋病・丹毒・睾丸炎・膀胱炎・中耳炎・扁桃腺炎等

よい子 强い子
一億進擊だ!! 體力だ! 健康だ! それビタドールだ!!
感冒豫防に・虚弱兒・産前産後に・視力減退・骨軟化症等
ビタミンA 五、〇〇〇國際單位 ビタミンD 一〇〇〇國際單位
ビタドール